

# Eilanden

Kaap Verdische

## Verlaten stranden op Maio

Ontdek ongerept São Nicolau

Herziene  
uitgave  
2025

**CaboVerde**   
**TravelHolland**

Verder: São Vicente, Santo Antão, Santiago, Fogo, Brava, Ilha do Sal en Boavista

<b>Introductie</b>	2 t/m 5
<b>São Vicente</b> internationale aanvlieghaven	6 t/m 9
<b>Santo Antão</b> bereikbaar per ferry via São Vicente	10 t/m 15
<b>São Nicolau</b> bereikbaar per vliegtuig vanaf Santiago	16 t/m 17
<b>Santiago</b> internationale aanvlieghaven	18 t/m 23
<b>Fogo</b> bereikbaar per vliegtuig vanaf Santiago	24 t/m 26
<b>Brava</b> bereikbaar per ferry vanaf Fogo	27
<b>Maio</b> bereikbaar per vliegtuig vanaf Santiago	28
<b>Ilha do Sal</b> internationale aanvlieghaven	29 t/m 33
<b>Boavista</b> internationale aanvlieghaven	34 t/m 35

# Exotische eilanden, Afrikaanse charme, Portugese stijl

Zo hebben wij de Kaapverdische eilanden omschreven **toen we de archipel als toeristische bestemming in 1996 op de markt hebben geïntroduceerd. Kaapverdië ligt voor de kust van West Afrika, 1500 kilometer zuidelijker dan de Canarische eilanden, ter hoogte van het Caribisch gebied.**

De eerste jaren was Cabo Verde Travel de enige aanbieder van toeristische reizen. Inmiddels worden een aantal strandeilanden, zoals Ilha do Sal en Boavista breeduit op de markt aangeboden. Een aantal eilanden is echter nog niet ontdekt bij de toerist. Cabo Verde Travel biedt alle 9 bewoonde eilanden in dit programma aan.

Boek Kaapverdië als eilandcombinatie of maak een rondreis en u heeft een afwisselende en veelzijdige vakantie, want ieder eiland is weer heel anders.

Onze reisorganisatie is aangesloten bij het SGR (Garantiefonds Reisgelden), zodat uw vooruitbetaalde reisgeld van de pakketreis verzekerd is tegen financieel onvermogen. Ons aansluitingsnummer is 2412.

Cabo Verde Travel is ook aangesloten bij het Calamiteitenfonds Reizen, waarvoor we de Reisvoorwaarden hanteren die in de branche gebruikelijk zijn.

## Specialisme

Niet alleen onze ervaring en consumentegaranties zijn reden om uw reis bij ons te boeken. Alle eilanden kennen we als onze broekzak en alle accommodaties zijn bezocht, zodat we u optimaal kunnen adviseren. Bovendien werken we op alle eilanden met vertegenwoordigers op wie u te allen tijde kunt terugvallen. Een aantal van hen spreekt Nederlands, maar in elk geval ook Engels. Wij weten goed om te gaan met schemawijzigingen van de binnenlandse vluchten die vaak voorkomen. Indien noodzakelijk stellen we in overleg met u het programma bij.

## Arrangementen

Op onze site staan een aantal standaard combinaties van de hoofdeilanden Sal, Santiago en São Vicente met Santo Antão. Daarnaast kunt u een offerte aanvragen als u ook één van de kleinere eilanden wilt bezoeken. Bij de reissommen zijn alle kosten inbegrepen, dus ook van luchthavenbelastingen, security tax (voorheen visum) en reserveringskosten. Uitsluitend de toeristenbelasting dient ter plaatse te worden voldoen, dat kan helaas niet anders. We hebben zoveel mogelijk prijsafspraken gemaakt met toeleveranciers om te voorkomen dat reissommen met de dag veranderen.





## Iets over Kaapverdië

Kaapverdië is tot 1975 een Portugese kolonie geweest. Vrijheidsstrijder Amílcar Cabral zorgde voor de onafhankelijkheid. Naar hem is de internationale luchthaven op Sal vernoemd.

De archipel is een van oorsprong vulkanische eilandengroep. Sommige eilanden zijn kaal (Sal en Boavista) en hebben kilometerslange stranden, terwijl andere eilanden weer bergachtig en groen zijn en een prachtige natuur hebben, zoals Santo Antão en Brava.

De bevolking is vriendelijk, maar niet overal goed ingesteld op het toerisme. In de horeca en ook taxichauffeurs spreken vaak geen andere taal dan Portugees of het eigen Creools.

De Kaapverdise muziek zet een groot stempel op uw vakantie en oefent een aantrekkingskracht uit op velen. Het ritme zit u na een paar dagen al snel in het bloed. De snelle Afrikaanse funana muziek en de rustiger coladeira wisselen elkaar af, terwijl het land bekend is van de weemoedige morna, waarvan wijlen Cesaria Evora de bekendste vertolkster is.

Vanwege de geografische ligging heeft Kaapverdië natuurlijk een heerlijk klimaat met een vrij constante temperatuur, variërend van 24 graden overdag in januari tot 30 graden in juli.

Een echt regenseizoen is er niet, maar in de maanden van augustus t/m oktober kan er wel eens een flinke regenbui vallen.

In tegenstelling tot het Caribisch gebied heeft Kaapverdië geen tropische stormen. Wel staat er een constante wind, waardoor de vlakke eilanden, zoals

Sal en Boavista goed geschikt zijn voor windsurfers, met name in de maand februari.

## Wat voor vakantie?

Ilha do Sal, Boavista en Maio zijn de strandeilanden bij uitstek. Naar Sal en Boavista zijn rechtstreekse vluchten, Maio kan alleen via Santiago worden bereikt, zodat u deze eilanden met elkaar kunt combineren. Wie een goede indruk wil krijgen van Kaapverdië moet zeker meerdere eilanden zien.

Bij de organisatie van uw **eilandcombinatie** of **rondreis** staan de eilanden Santiago, São Vicente en Sal centraal. Vanaf deze eilanden worden vluchten naar de kleinste eilanden uitgevoerd.

Combinaties van uitsluitend kleine eilanden kunnen we niet aanbieden, omdat er onderling geen (aansluitende) vliegverbindingen zijn.

Santo Antão en Brava zijn uitsluitend per ferry bereikbaar. Door de afstand tussen sommige eilanden (tot zo'n 350 kilometer) en het ontbreken van deugdelijke ferries op de meeste trajecten is vliegen een must.

De **wandelreizen** zijn qua verblijf toegespitst op de mooiste wandellocaties. Cabo Verde Travel zorgt voor een (Duitstalig) wandelboekje en wandelkaarten. Santo Antão is het wandeleiland bij uitstek en combineert goed met een verblijf op Santiago.

## Vervoer

Als onafhankelijke reisorganisatie zijn wij niet gebonden aan één enkele luchtvaartmaatschappij. Wij bieden onze reizen zo veel mogelijk aan met rechtstreekse vluchten. Deze zijn er naar Ilha do Sal, Boavista en São Vicente.







Vaak is er een tussenstop op de heen- of terugreis, omdat de diensten worden gecombineerd. De vliegtijd zonder tussenstop is ruim 6 uur.

De vluchten tussen de eilanden worden uitgevoerd door kleine toestellen van een lokale luchtvaartmaatschappij.

Om efficiëntie redenen worden minder goed bezette vluchten samengevoegd, waardoor schema-wijzigingen voorkomen en er op korte termijn vaak geen beschikbaarheid meer is. Een eilandcombinatie of rondreis kunt u derhalve het beste geruime tijd van te voren vastleggen.

## Verblijf

Kaapverdië kent een flink aantal goede tweesterren hotels. In de regel zijn dit familiehotels.

De kamers van deze hotels doen kwalitatief niet onder voor de wat luxere hotels. De luxere hotels hebben vaak meer faciliteiten, zoals een zwembad.

Op de minst toeristische eilanden, zoals Maio, São Nicolau en Brava zijn echter (nog) geen luxere hotels. Wij bieden op exclusieve locaties ook idylle-hotels aan. Deze eenvoudige en kleinschalige accommodaties worden geleid door Europeanen die als gelukzoekers permanent in Kaapverdië zijn gaan wonen. We bieden ze met half-pension aan, omdat er op deze locaties nauwelijks of geen restaurants zijn. Alle eilandcombinaties en wandelreizen worden aangeboden met idylle of 2-sterren hotels naar keuze. Tegen toeslag kunt u uiteraard ook de luxere accommodaties boeken. In alle hotels wordt Engels of Frans gesproken tenzij anders vermeld.

## Transfers

Transfers in aansluiting op een internationale vlucht zijn inbegrepen. Bij aankomst maakt u dan ook kennis met de plaatselijke vertegenwoordiging. Voor tussentijdse wissel van eiland krijgt u bij de reisbescheiden tal van praktische tips. In de regel kunt u op korte afstanden het beste gebruik maken van een taxi en op langere afstanden, zoals op Santiago en

Santo Antão van Aluguers. Dat zijn personenbusjes die als collectief vervoer dienst doen.

## Belangrijke wetenswaardigheden

- Kaapverdië heeft de **visumplicht** vervangen door een security tax. De kosten zijn bij de reissommen inbegrepen.

Voor aanmelding hiervan vragen we een copie uit het paspoort dat nog een half jaar na terugreis geldig dient te zijn.

- **Inenting**en zijn niet vereist. In de maanden dat er wel eens een regenbui kan vallen (augustus t/m oktober), is er op Santiago een malariarisico. Het is dan raadzaam om 'deet' mee te nemen.

- De zon is fel en staat dicht bij de aarde. Het beste vermijdt u de zon tussen 1200 en 1500 uur. Neem **zonnebrand** met een hoge beschermingsfactor (30 tot 50) mee, want het is op de minder toeristische eilanden nauwelijks verkrijgbaar.

- Er is een **tijdsverschil** met Nederland en België. Zomers is het drie uur vroeger en met onze wintertijd 2 uur.

- Kaapverdië is een ontwikkelingsland en nog niet overal is **internet**. Een aantal hotels hebben wifi (soms beperkt tot de lounge en receptie), maar het is ook niet altijd gratis. In veel dorpjes zijn internetcafés. Ook een internetpas via uw mobiele provider is relatief duur in verhouding tot de MB's.

- Qua **telefonie** heeft u met uw mobiele telefoon vrijwel overal bereik.

- **Medische zorg**: op alle eilanden zijn ziekenhuizen en apotheken. U bent verplicht een reisverzekering met werelddekking af te sluiten.

Bij uw reisbescheiden krijgt u tal van praktische tips!





## Munteenheid

In Kaapverdië wordt betaald met de Kaapverdische Escudo. 110 Escudo's staan gelijk aan een Euro. U kunt ter plaatse geld wisselen, want de munteenheid is niet in Nederland en België verkrijgbaar bij de bank. In de meeste restaurants en taxi's kunt u ook in Euro's betalen. Er wordt dan meestal gerekend met 100 Escudo's voor een Euro. Er zijn een (beperkt) aantal geldautomaten waar u geld met Europese bankpasjes en Visa of Mastercard met pincode kunt pinnen.

## Godsdienst

Vrijwel alle Kaapverdiëners zijn katholiek en een zeer klein gedeelte van de bevolking is protestant.

## Feestdagen

Kerst wordt in Kaapverdië op 24 december gevierd, ook 25 december is een kerstdag. Men kent geen tweede kerst-, paas- en pinksterdag. Wel zijn er een aantal feestdagen die men bij ons niet kent. De belangrijkste is de dag van de onafhankelijkheid (5 juli) waarvoor Amílcar Cabral zich sterk heeft gemaakt. Zijn sterfdag (12 september) geldt ook als nationale feestdag. Voorts zijn er een aantal religieuze feestdagen.

## Eten en drinken

Het nationale gerecht van Kaapverdië is cachupa, een bonenschotel bereid met maïs en worst. De schone zee levert veel vis dat in overvloed wordt aangeboden. Visliefhebbers komen zeker aan hun trekken, terwijl kip en vlees op de menukaart beperkt worden aangeboden. Vlees wordt vaak geserveerd met een gebakken eitje. Pasteitjes met een pittige vulling, veel met vis, worden de gehele dag door gegeten als klein hapje bij een drankje. In restaurants is het aanbod aan frisdranken beperkt tot Cola en Fanta of mineraal water. Een tapbiertje (pressão) is niet overal verkrijgbaar. Meestal worden

flesjes van het eigen merk Strela of het Portugese Sagres geserveerd.

Portugese wijnen of eigen wijn uit Fogo worden in alle restaurants aangeboden.

Ponche is een populaire likeur. Daarnaast wordt er ook grogue gedronken, een schnaps met een hoog alcoholgehalte, dat uit suikerriet wordt gemaakt en meestal afkomstig is van Santo Antão. Verse jus d'orange kent men in de regel niet, datzelfde geldt voor bruin brood. Het ontbijt in de middenklasse hotels bestaat uit broodjes met jam, kaas en worst, thee of koffie (veelal van Fogo), yoghurt en als fruit mango, papaya of een banaan. De luxere hotels kennen meer variaties.

## Het prijspeil ter plaatse

Op Ilha do Sal liggen de prijzen in de horeca op het niveau van Nederland en België.

Op de andere eilanden is het prijspeil veel lager en heeft u een maaltijd van € 6 tot € 8.

Een drankje kost € 1 tot € 1,50.

Het vervoer per Aluguer (minibus) is eveneens erg voordelig, terwijl taxiprijzen het tienvoudige zijn van de Aluguer-prijzen. Dit zijn wettelijk vastgestelde tarieven.



### Big-game vissen

speciale verhuur van visboten.



### Duiken

duikscholen met voldoende flessen en navulmogelijkheden.



### Windsurfen

surfplanken te huur en lesmogelijkheden.



### Wandelen

diverse wandelroutes.





# SÃO VICENTE

## het muzikale eiland

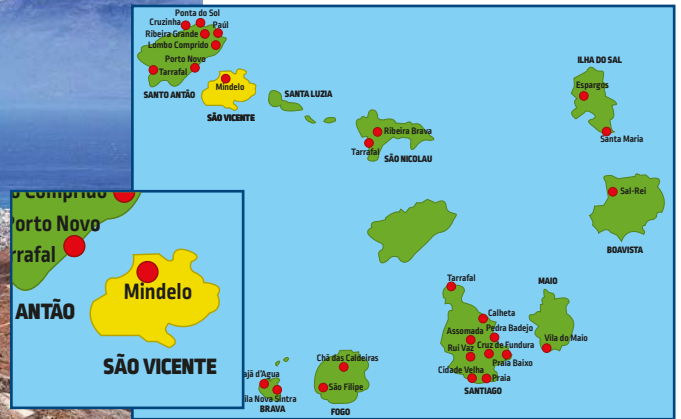

São Vicente is het muzikale eiland. Dat is al gelijk duidelijk bij aankomst op de internationale luchthaven van São Vicente. Deze is naar de in 2011 overleden bekendste Kaapverdische zangeres Cesaria Evora vernoemd. Haar portret hangt 'levensgroot' in de moderne nieuwe vertrek- en aankomsthal.

Op circa 10 kilometer afstand van de luchthaven ligt het bedrijvige stadje **Mindelo** aan de grootste haven van de Kaap Verdische eilanden. Mindelo is wat meer Europees ingesteld, in tegenstelling tot de Afrikaanse hoofdstad Praia op Santiago. In Mindelo zijn een aantal restaurants en discotheken. Langs de haven is een restaurant en zwembad en er is een bekend klein strand in de stad: Laginha. Er zijn vele bezienswaardigheden, waaronder de

toren van Belem, een copie van de toren die in Lissabon staat. Het is leuk om overdag de overdekte groente- en fruitmarkt eens te bezoeken of de vele winkeltjes op de Praça Estrela die met azulejas (beschilderde tegels) zijn afgezet. 's Avonds flaneren de Kaapverdianen over de Praça, het dorpsplein, en ontmoeten elkaar daar.

São Vicente is echter een rotsachtig en kaal eiland met op een aantal plaatsen stranden. 30 taximinuten van de stad ligt het strand van Baía das Gatas (kattenbaai). In augustus wordt hier elk jaar een muziekfestival gehouden. Onderweg naar het strand komt u langs de berg Monte Verde met een hoogte van 750 meter en een prachtig uitzicht over Mindelo en de haven.

In het oosten bij Calhau is een strand en vlakbij de luchthaven ligt het luxe Foya Branca-complex aan een strand nabij het vissersdorpje São Pedro.

Tijdens uw verblijf in São Vicente kunt u een dagtrip per ferry maken naar het ernaast gelegen groene eiland Santo Antão. De overtocht van de ferry duurt ruim een uur.

De wandelaars en natuurliefhebbers gebruiken São Vicente als springplank om in Santo Antão te komen, maar ook op São Vicente zijn mooie wandelingen goed mogelijk.

In de wateren rondom São Vicente worden veel bijzondere vissoorten gevangen, zoals blauwe marlijn en geelvisonijn. Big-game vissen is hier dan ook goed mogelijk en organiseren wij in samenwerking met Tightlines Visreizen.





## Hotel Beleza Monte \*\*

### Ligging:

Op een rustige locatie tegenover een parkje, circa 250 meter van de markt en de visafslag en anderhalve kilometer van de haven en de Praça.

Het Beleza hotel heeft een uitstekende prijs/kwaliteitverhouding en bieden alle noodzakelijke comfort en een goede service.

Beneden naast de receptieruimte is een bar/restaurant voor eenvoudige maaltijden. Tevens is er telefoon- en internetservice tegen geringe prijzen. Het hotel telt vier etages, maar heeft geen lift.

Op de bovenste etage is het ontbijtrestaurant en een terras met mooi uitzicht over Mindelo. De meeste kamers

hebben een balkon en alle kamers beschikken over bureau en stoel, bad of douche, airco, minibar en televisie. Beleza beschikt ook over een viertal **3-kamer appartementen** in een dependance, een paar straatjes verder. Hier is een woonkamer met televisie, kitchenette, een slaapkamer met groot bed en een slaapkamer met gescheiden bedden. De appartementen op de etages hebben een balkon. Het Beleza hotel heeft niet-rokers kamers en er wordt ook Nederlands gesproken.



## Vila Mira Mar \*\*

### Ligging:

Dit guesthouse ligt rustig in een hoger gelegen gedeelte van Mindelo, op nog geen 10 minuten loopafstand van het centrum.

Er zijn twee terrassen met prachtig uitzicht over Mindelo en de zee.

Op één ervan wordt het ontbijt geserveerd en het andere terras is om te relaxen.

Er zijn 7 kamers met douche en toilet,



twee ervan met een badkamer bereikbaar via de gang en één kamer heeft ook een eigen balkon. Niet alle kamers hebben airco, maar wel een fan. Er is ook een grotere familiekamer.



## Casa Café Mindelo \*\*

### Ligging:

Uiterst centraal gelegen in het stadscentrum aan een pleintje en tegenover de boulevard van Mindelo met het buitenzwembad.

Ook de vertrekplaats van de boot naar Santo Antão is op loopafstand.

Casa Café Mindelo is gevestigd in een oud herenhuis. Op de begane grond is het café/restaurant waar ook het ontbijt wordt geserveerd. Via de zij-ingang en een trap bereikt u de eerste etage. Op de tweede etage biedt de accommodatie een terras met zitjes.

De kamers beschikken over douche/toilet en een minibar, televisie en hebben (schuin) zeezicht. In het hotel is gratis wifi.





## Casa Colonial \*\*\*

### Ligging:

Aan een betrekkelijk rustige straat midden in het centrum van Mindelo en dichtbij verschillende restaurantjes.

Casa Colonial is een authentiek hotel, gevestigd in een goed onderhouden monumentaal pand. Op de binnenplaats is een klein zwembad met ligstoelen, op het dakterras zijn een aantal zitjes.

De accommodatie heeft 9 kamers, waaronder een familie kamer.

Alle kamers hebben sinds de laatste renovatie douche/toilet, een plafondventilator en een safe.

In deze accommodatie worden eiland-tours aangeboden.

Er is goed werkend gratis wifi.



## Mindel Hotel \*\*\*

### Ligging:

Het hotel ligt hartje centrum van Mindelo aan de Praça Nova, nog geen 10 minuten lopen van de haven.

Het Mindel hotel is een modern hotel dat beschikt over een lobby, restaurant en bar. Het gebouw telt 5 etages en heeft een lift. Op het dak is het zwembad en zonneterras met

ligbedden. Hier heeft u een prachtig uitzicht over Mindelo en de haven.

De modern ingerichte kamers hebben douche/toilet, airco, telefoon, satelliet-televisie en een koelkast. 's Morgens is er een uitgebreid Kaapverdisch ontbijtbuffet. Gasten van dit hotel kunnen gebruik maken van de shuttleservice van en naar de luchthaven.



## Hotel Porto Grande \*\*\*\*

### Ligging:

Centraal aan de Praça en dus hartje centrum van Mindelo op nog geen 10 minuten loopafstand van de haven

Hotel Porto Grande is één van de oudste hotels met een rijke historie. Het is in koloniaalse stijl gebouwd en in 2017 gerenoveerd.

De buitentrap leidt naar de receptie op de eerste etage met het restaurant. Hier is een zee aan ruimte, maar de kamers zijn wat aan de krappe kant. Deze beschikken over balkon, bad/douche en toilet, airco, radio, satelliet-televisie en minibar.

De helft van de kamers ligt aan de zijde van het drukke plein. De andere helft van de kamers kijkt uit over het zwembad met kinderbadje en het zonneterras met ligbedden en zitjes. Hier is ook de buitenbar en een fitnessruimte.





## Foya Branca Resort \*\*\*\*

### Ligging:

Rustige ligging direct aan het strand van São Pedro, ruim een kilometer van de luchthaven en circa 10 kilometer van het havenstadje Mindelo.

Foya Branca is een modern complex dat beschikt over zowel hotelkamers als bungalows.

Het complex heeft twee zoetwater-zwembaden, één ervan met zwembadbar, gratis ligbedden, kinderbad en kinderspeeltuin, tennisbaan en fitnessruimte. Foya Branca heeft een goed restaurant, twee bars en een snackbar.

De kamers aan de voorzijde van het futuristisch ogende gebouw hebben zeezicht en balkon.

Er zijn verschillende soorten bungalows met een woonkamer en één tot vier slaapkamers, geschikt tot 8 personen.

Alle **kamers** en **bungalows** beschikken over een minibar, satelliettelevisie, safe en badkamer met douche/toilet en haardroger.

Bij de receptie worden excursies aangeboden en wordt bemiddeld voor auto- of fietshuur. Ook duiken, windsurfen of paardrijden behoort tot de mogelijkheden.

De hotelbus is voor de gasten gratis en rijdt ieder uur van en naar Mindelo.





# SANTO ANTÃO

wandelparadijs; wandelen langs bananen-, mango- en papayaplantages

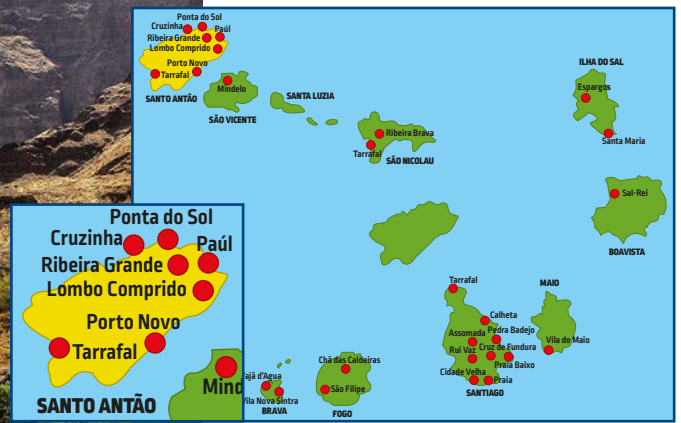

Het is een hele bedrijvigheid als de boot uit São Vicente aankomt in het havenplaatsje Porto Novo op Santo Antão. Minibusjes, taxi's en oude vrachtauto's staan klaar om de mensen en vracht op de plaats van bestemming te brengen.

Het vervoer per minibus langs de nieuwe kustweg gaat snel. In een half uur bent u in Paúl en vervolgens is het nog geen half uur naar Ribeira Grande. Beide plaatsjes liggen in het noorden. De mooiste route is echter de traditionele weg vanaf de haven die door de bergen naar Ribeira Grande leidt. Iets minder snel natuurlijk, maar daar staan adembenemende vergezichten tegenover. Via haarspeldbochten maken de minibusjes vanaf Porto Novo een klim de bergen in en vervolgen de weg met spectaculaire vergezichten en palmbossen. Hier en daar omringen wolkenflarden de dennenbomen en jagen over de oude kasseien. Behalve kinderen die met ezels en waterkruiken op weg zijn, komt u in het binnenland vrijwel niemand tegen. Deze rit mag u niet missen om heen of terug te doen of wellicht gedurende uw verblijf om naar het beginpunt van uw wandeling te rijden.

De mooiste vallei om te wandelen is de vallei van Paúl. Deze begint bij het aan zee gelegen plaatsje Vila das Pombas waar we accommodaties aanbieden. Ook in de vallei op de mooiste locaties bieden we

drie hotels aan. De vallei, vol met palmbomen en rietsuiker, heeft een lengte van circa 8 kilometer en leidt uiteindelijk naar een krater. U wandelt zeker langs een grogwestokerij, waar het suikerriet wordt verwerkt en de grogoue op primitieve wijze wordt gestookt. Probeer het eens na de wandeling. Ervoor is niet aan te raden, want grogoue heeft een hoog alcoholpercentage. Uw wandelingen op Santo Antão voeren verder door kleine boeren gehuchten, langs bananen-, mango- en papayaplantages.

Ribeira Grande betekent 'grote vallei'. Ook dit plaatsje ligt aan het begin van een vallei vrijwel direct aan zee. Ribeira Grande is tevens het grootste plaatsje van Santo Antão met veel oude huizen. Aan weerszijden van de hoofdstraat tekent het bergmassief, geflankeerd door hoge palmbomen, zich af. Een kustweg langs de bergrand leidt naar de modernere plaats Ponta do Sol, dat op een punt van het eiland is gelegen en deels wordt omringd door de zee.

Hier eindigt de weg bij zee waar de dagelijkse vis wordt binnengehaald. Ponta do Sol bruist wat meer en heeft meer keuze aan accommodaties, maar ook aan restaurantjes en barretjes. Vlakbij Ponta do Sol ligt het schilderachtige bergdorp Fontainhas dat tegen de bergwand is gebouwd. Nieuw in deze uitgave is de locatie Cruzinha aan de noordkust,

een gebied dat nog niet ontdekt is door de toerist. Het ligt op circa twee uur rijfstand van de haven, bereikbaar via de vallei van Ribeira Grande.

Tarrafal ligt in het zuiden, het is hier achtergebleven gebied. Dit gedeelte van Santo Antão is een stuk kaler en de wegen zijn slecht, zodat de reis naar Tarrafal al snel drie uur duurt. De baai van Tarrafal is circa 20 kilometer lang. Het klimaat is hier nog milder, want de bergen breken de wind. Dolfijnen en walvissen kunnen hier soms vanaf het strand al worden gespot.

Op Santo Antão is nauwelijks avondvermaak, maar het wandelboekje dat wij verstrekken met een veelvoud van wandelingen op verschillende delen van het eiland zullen een wandelarrangement ongetwijfeld tot een succes maken.

Een verblijf op het wandelparadijs Santo Antão kunt u combineren met een bezoek aan een andere wandellocatie op bijvoorbeeld het eiland Santiago, maar u kunt ook de volle periode op Santo Antão verblijven, nadat u over São Vicente bent gereisd. De boottocht vanuit Mindelo op São Vicente naar dit eiland duurt een uur met de ferry.

Het verblijf op Santo Antão kunt u desgewenst verdelen over verschillende locaties.







## Mar Tranquilidade (idylle)

### Ligging:

Dit pension ligt direct aan het lavastrand van Tarrafal bij binnenkomst van het dorp en circa 100 meter van de dorpskern. Het pension ligt temidden van (tropische) vegetatie.

Mar Tranquilidade betekent 'rustige zee' en dat tekent de sfeer van dit eenvoudige, maar sfeervolle pension.

Het pension wordt geleid door een Duits echtpaar, bijgestaan door een team van Kaapverdische medewerkers dat garant staat voor een uitstekend buffetdiner dat op het beschutte terras bij zonsondergang wordt geserveerd. Mar Tranquilidade biedt een aantal eenvoudige bungalowachtige **kamers** die vrijwel allemaal douche/toilet en terras hebben. De bedden zijn voorzien van een klamboe.

Er is een laundry voor de was en er worden diverse activiteiten geboden, zoals vissen vanaf de boot of het strand, snorkelen en duiken.

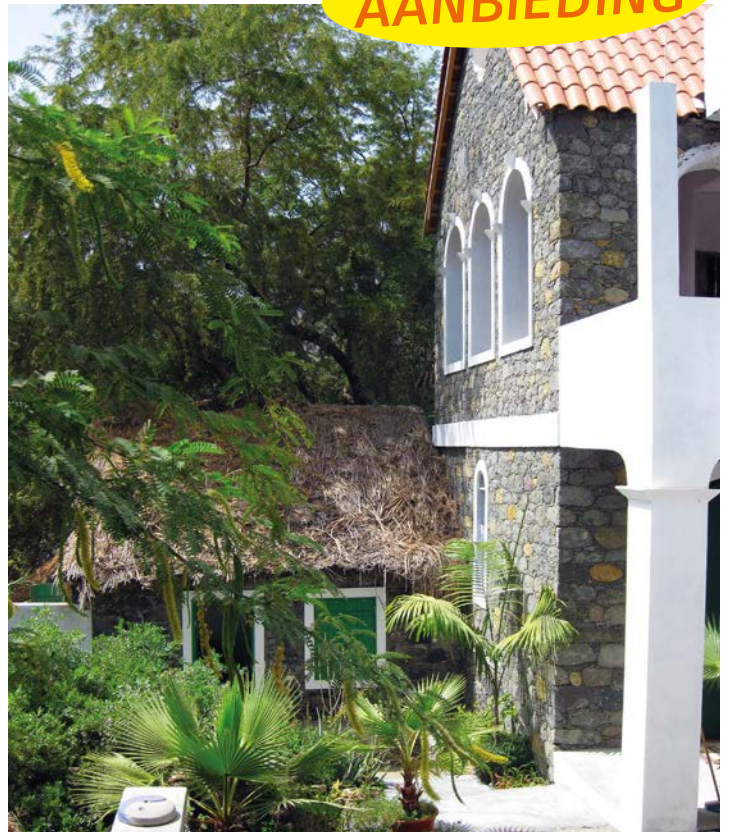

HALF PENSIO  
**AANBIEDING**





## Paúl Mar \*\*

### Ligging:

Centraal gelegen in Vila das Pombas aan het dorplein, maar ook direct aan zee. De standplaats van de minibusjes is schuin voor het hotel.

Paúl Mar is een net hotel en beschikt over een receptie met minibar. De helft van de kamers zijn gelegen aan de zee kant en de andere helft aan de kant van het dorpsplein. Alle kamers hebben een balkon met zitje en beschikken over douche/toilet, airco, televisie met



lokale zenders. Het (ontbijt)restaurant is gevestigd in een apart gebouw naast het hotel. Er is wifi beschikbaar.



## Aldeia Jerome \*\*

**Ligging:** centraal, maar rustig in een tropische tuin midden in het plaatsje Vila das Pombas Paúl vlakbij de standplaats van de minibussen.

Aldeia Jerome bestaat uit een drietal gebouwen gelegen in een tuin met zitje en draaimolen voor kleine kinderen. Het hotel heeft een prettige ambiance. Op het terras wordt het ontbijt geserveerd en kunt u overdag heerlijk relaxen.

Er zijn een vijftal kamers. De suite voor 4 personen heeft twee slaapkamers en er is een drie kamer appartement met woonkamer en twee slaapkamers. Alle verblijven hebben douche/toilet, ventilator en een koelkast.



## Casa das Ilhas (idylle)

### Ligging:

Dit pension ligt in de bergen, circa 3 kilometer de vallei van Paúl in bij het gehucht Lombo Comprido. U dient circa 10 minuten bergopwaarts te lopen om het hotel te bereiken. Bagagedragers kunnen u assisteren met de bagage.

Het pension hebben we al weer vele jaren in ons programma en bestaat uit een paar gebouwen die verspreid tegen de bergen zijn gebouwd. Er is een overdekt terras waar het ontbijt en avondeten wordt geserveerd. In de tuin heeft u de beschikking over tafels en stoelen zodat u van het prachtige uitzicht over de vallei kunt genieten. Casa das Ilhas betekent 'huis van de eilanden' en heeft dan ook 9 kamers die de namen van de verschillende Kaapverdische eilanden hebben.

Vrijwel alle kamers hebben douche/toilet. Er zijn ook een aantal grotere superior kamers, ideaal voor gezinnen en geschikt tot 6 personen. In het hotel wordt Nederlands, Frans en Duits gesproken.





## Cavoquinho (idylle)

### Ligging:

Afgelegen in het gehucht Chã de Manuel dos Santos, circa 6 kilometer de vallei van Paúl in, als zodanig in het mooiste gebied met een prachtig uitzicht.

Deze accommodatie wordt geleid door een Spaans echtpaar en kent een goede service. Er wordt bemiddeld voor excursies of voor wandelen onder begeleiding.

Cavoquinho heeft drie grote modern ingerichte **kamers** die over douche/toilet beschikken en zich goed lenen voor eventuele bijplaatsing van een derde bed. Vanwege de geïsoleerde ligging wordt deze accommodatie met half-pension aangeboden. Vanaf het terras waar de maaltijden worden geserveerd, heeft u een prachtig uitzicht over de vallei.

**Dit moet u weten:** u dient goed en behendig ter been te zijn vanwege hoogteverschillen en ongeëffend terrein.

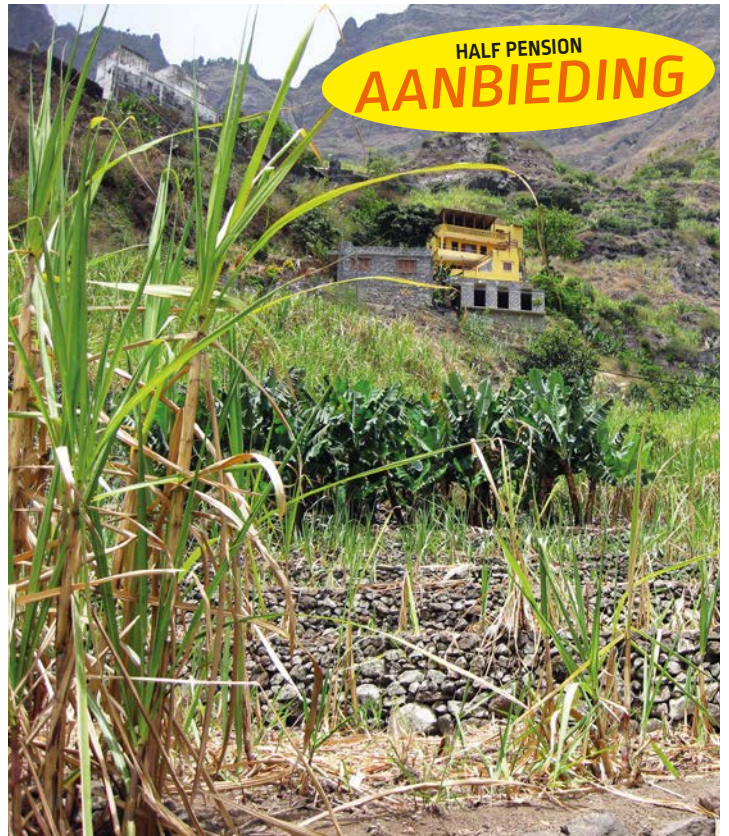

## Hotel Château Georgette \*\*\*\*

### Ligging:

Ruim 3 kilometer de vallei van Paúl in, gerekend vanaf Vila das Pombas, temidden van de natuur, overigens ook vlakbij Casa das Ilhas.

De architect kreeg de opdracht in 2019 een als kasteel ogend coloniaals hotel te bouwen, dat na de corona periode werd geopend.

Het hotel heeft een ruime lounge met bibliotheek, een terras en botanische

tuin en beschikt over een 15 meter lang zwembad met bar en massage ruimte. Er is een goed binnen- en buitenrestaurant en er zijn tevens twee cocktail bars in de accommodatie. In het gehele hotel is snelwerkend wifi.

De accommodatie heeft geen gewone kamers, maar een royale **slaapzaalkamer** van 77 vierkante meter op de begane grond die met acht personen gedeeld kan worden en afzonderlijk door een

gordijn omsloten slaappleatsen met brede bedden heeft. Er is een kleedkamer en douche/toilet voor gezamenlijk gebruik. In de ruimte is een luxe zithoek en een zittafel, flatscreen televisie, minibar met koffiezetapparaat en een safe.

Tevens biedt het hotel **suites** aan, de Queen suite van 23 vierkante meter met zicht op het zwembad en de botanische tuin, de King suites met groot balkon

27 m<sup>2</sup>) en de luxe King suite (29 m<sup>2</sup>) met Franse balkons, badkamer en afzonderlijk bad.

Daarnaast is er de presidentiële suite, een grote suite van 75 vierkante meter met Franse balkons en keuken en 180 graden uitzicht over de vallei van Paúl. Alle suites hebben uiteraard een luxe douche/toilet, airco, flatscreen televisie, minibar, koffiezetapparaat, safe en grote kingsize bedden.

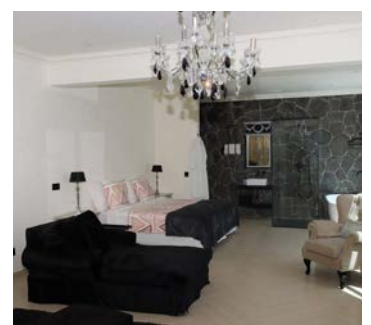
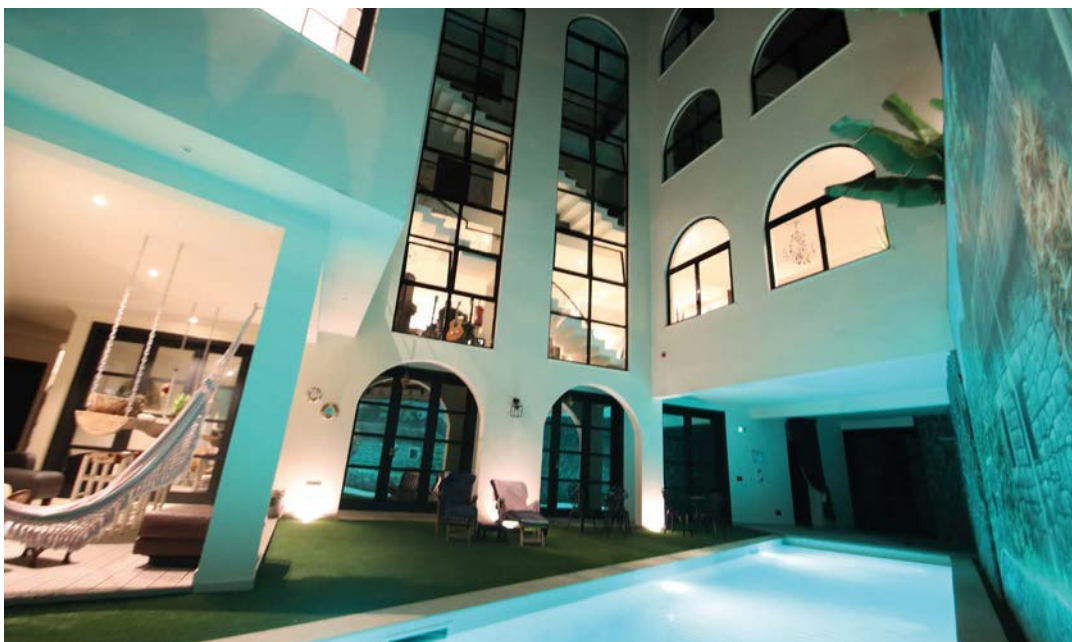



## Coracao da Ponta do Sol \*\*\*

### Ligging:

Net bij het binnenrijden van het vissersdorpje Ponta do Sol op circa 400 meter afstand van het dorpsplein met het verderop gelegen vissershaventje.

Het hotel wordt geleid door een vriendelijk Belgisch koppel en heeft 10 kamers, waardoor er leuk contact met de gasten mogelijk is. Het hotel is uitsluitend voor volwassenen (16+) te boeken.

Voor de eigen gasten is er een zwembad

met ligstoelen en aangrenzend een self-service bar in de ontspanningsruimte waar ook een televisie en kleine bibliotheek is.

Naar verwachting wordt in 2024 een jacuzzi en solarium in gebruik genomen. 's Morgens wordt er een uitgebreid ontbijtbuffet geserveerd.

De **kamers** hebben een eigen badkamer met inloopdouche, toilet, haardroger en

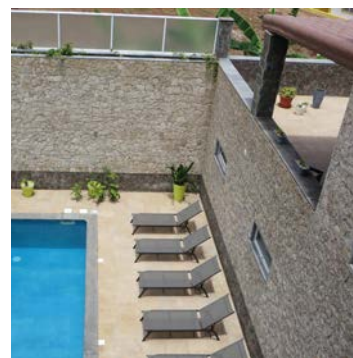

beschikken over een ventilator en balkon. Er wordt bemiddeld voor wandelingen onder begeleiding, een muzikale avond of

uitstapjes met een Engelstalige chauffeur. In Ponta do Sol zijn veel verschillende restaurantjes.

## Tiduca Hotel\*\*\*

### Ligging:

Langs de zee in Ponta do Sol bij een piepklein strandje, op 5 minuten loopafstand van de dorpskern.

Dit hotel is eind 2017 geopend en beschikt over 83 kamers, waarvan 49 kamers en 10 suites met zeezicht. Het hotel beschikt over 2 liften, een restaurant, 2 bars en op het dak een terras met zitjes en ligstoelen, waarbij u een schitterend uitzicht heeft over de zee en Ponta do Sol, geflankeerd, door de bergen. Tevens is er op de bovenste etage fitness.



De **kamers** hebben bad of douche/toilet, satelliettelevisie, airco en balkon.

In het gehele hotel is gratis wifi beschikbaar. Er is een 24 uren receptie, gekoelde dranken zijn in de ijskast bij de receptie verkrijgbaar.



## Questel-bronq \*\*\*

### Ligging:

Afgezonderd aan zee op een heuvelrug van 50 meter hoog, circa 600 meter van het gehucht Cruzinha. Het plaatsje Garça ligt 2 kilometer verder op. Het gebied is nog niet ontdekt is bij de toerist.

Met de voltooiing van Questel-bronq in 2017 heeft dit mooie gebied er een prachtig complex bij, bestaande uit een achttal bungalows, restaurant en zoutwaterzwembad met ligbedden rondom. Er is handdoekenservice. De ruime **bungalowkamers** zijn modern ingericht en hebben douche/toilet en boxspringbedden. Voor eventuele bijplaatsing van een derde bed op de kamer is er voldoende ruimte.

Het hotel is met half-pension te boeken. De Nederlands sprekende Kaapverdische manager van Questel-bronq bemiddelt desgewenst voor wandelen onder begeleiding.





## Hotel Pedracin Village \*\*\*

### Ligging:

Afgelegen in de vallei van Ribeira Grande tegen een bergwand, temidden van de prachtige natuur en circa 6 km van het hoofdplaatsje Ribeira Grande.

Pedracin Village bieden we al vele jaren tot tevredenheid van onze klanten aan. In het hoofdgebouw is de receptie gevestigd met het restaurant. Aangrenzend vindt u het zwembad met het zonneterras en gratis ligstoelen. Het complex bestaat uit een aantal huisjes met in ieder huisje een tweetal kamers.

De **kamers** hebben douche/toilet, airco, televisie, koelkast, kluisje en telefoon en een zitbankje voor de deur. Het hotel heeft een laundry.

U kunt het hotel ook met half-pension boeken, in Ribeira Grande zijn echter voldoende restaurants.

De Aluguers rijden regelmatig langs het hotel voor vervoer naar Ribeira Grande.



## Sanantão Art Resort \*\*\*\*

### Ligging:

Direct aan zee en een lavastrandje, circa 800 meter van het havenplaatsje Porto Novo.

Dit hotel is het meest luxueuze en met 73 kamers het grootste hotel van Santo Antão.

In de ruim opgezette lounge met de receptie zijn een aantal zitjes en wordt internetservice geboden.

Het hotel heeft een grote tuin met zoetwaterzwembad en gratis ligbedden. Een tennisbaan behoort ook tot de faciliteiten. Er is een restaurant en bar met terras, waar 's morgens het ontbijt-buffet wordt opgediend.

Alle **kamers** hebben zeezicht en beschikken over douche/toilet, bureau, satelliettelevisie, airco, minibar en een safe. Tegen toeslag zijn ook grotere superior kamers beschikbaar. Er is een gratis shuttleservice van en naar de haven. Wilt u naar de wandelgebieden van Paúl of Ribeira Grande? Het hotel zorgt tegen betaling eveneens voor de transfers. Ook kunt u een jeep huren via de receptie om het eiland goed te ontdekken.

**Overig:** een babysit of massage is op aanvraag mogelijk.





# SÃO NICOLAU

is de bakermat van de  
kaapverdische cultuur

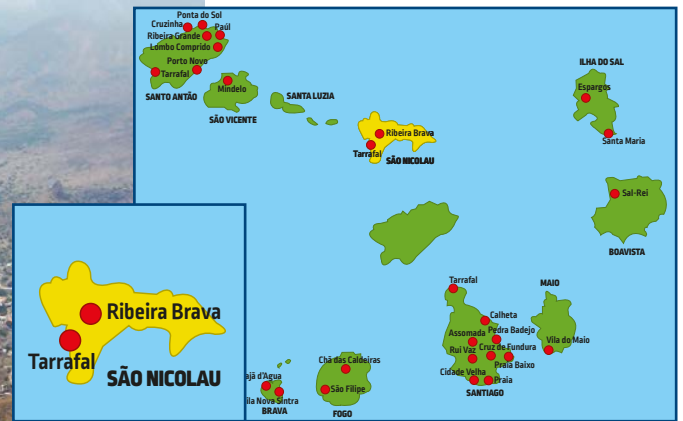

Het eiland São Nicolau is bergachtig en ideaal voor wandelaars. São Nicolau bieden wij al een aantal jaren aan, maar het is nog altijd ongerept.

In een tweetal plaatsen zijn onze accommodaties gelegen. Het boerendorp **Ribeira Brava** ligt in een vallei, vlakbij de kleine luchthaven. Het kakelen van de kippen hoort u de hele dag. Rustieke gekleurde huisjes, kleine smalle en hellende straatjes met ouderwetse lantarens, de tijd lijkt er stil gestaan te hebben. São Nicolau is tevens de bakermat van de Kaapverdische cultuur. Typerend is de kerk op het dorpsplein, waar ook de minibusjes klaar staan voor een

rit naar o.a. Tarrafal. **Tarrafal** is een havenplaats op circa een uur rijafstand. Onderweg komt u langs kleine plaatsjes met bananenplantages en heeft u een prachtig vergezicht over Ribeira Brava. Een afwisselende rit, waarbij u ook langs de hoogste berg van het eiland, de Monte Gordo, (1312 meter) rijdt. Tarrafal heeft een zwart lavastrand met naar verluidt een heilzame werking. Het is een rustige plaats, waar eveneens naaktrecreatie mogelijk is.





## Hotel Jardim \*\*

### Ligging:

Tegen de bergen op een hoger gelegen gedeelte aan de rand van het dorp Ribeira Brava. Naar de dorpskern is het circa 700 meter.

Al vele jaren hebben we dit fijne hotel van de familie Jardim in ons pakket. Het hotel is eenvoudig, maar goed! Wel dient u er rekening mee te houden dat het hotel aan een hellende weg ligt en bereikbaar is via een trap. Vanwege de ligging zijn er in het hotel ook diverse trappen. Vanuit het hotel en het terras waar het continentale ontbijt wordt geserveerd, heeft u een prachtig



uitzicht over het boerendorp Ribeira Brava. Pension Jardim staat bekend om zijn goede keuken.

De **kamers** zijn voorzien van douche/toilet, ventilator en een kleine televisie.



## Pension Santo Antonio \*\*

**Ligging:** Centraal achter het parkje van het dorpsplein in Ribeira Brava op een iets hoger gelegen gedeelte.

Op de eerste etage zijn de receptie en lounge gelegen. Het hotel heeft een restaurant met typisch Kaapverdische gerechten.

De **kamers** zijn voorzien van douche/toilet, airco, televisie en koelkast.



## Pension Aquario (idylle)

### Ligging:

Dit eenvoudige pension ligt circa 20 meter vanaf de zee aan de rand van het rustige havenplaatsje Tarrafal.

Pension Aquario wordt geleid door een gepensioneerd Nederlander die Kaapverdische jongeren opleidt tot kok. Het eenvoudige pension staat dan ook bekend om zijn sublieme keuken. Ook een goed glas wijn behoort tot de maaltijd. De maaltijden worden overwegend buiten op het terras geserveerd. De eigenaar zal u met raad en daad terzijde staan als u een uitstapje of excursie wilt maken.

Het pension heeft een gezellige huiskamer en een paar eenvoudige **kamers** die gelegen zijn aan de binnenplaats en beschikken over douche/toilet.



Vanwege de familiale sfeer kunnen we het pension ook van harte aanbevelen voor alleenreizenden. Er is eveneens internetservice

In de omgeving van Tarrafal zijn strandjes die geschikt zijn voor natuursport.

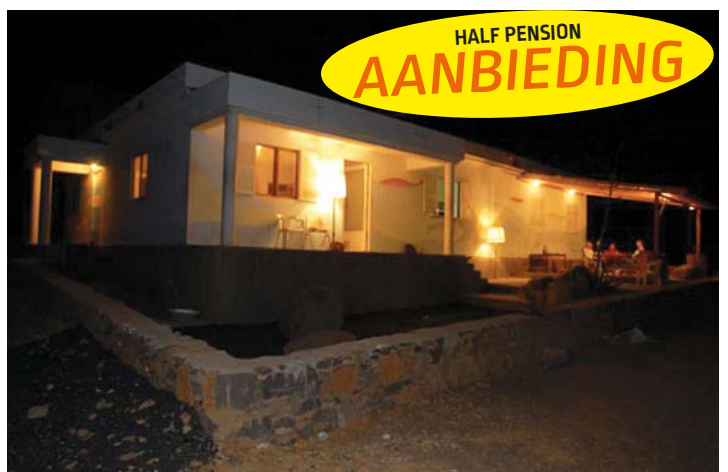



# SANTIAGO

een prachtig eiland met  
Afrikaanse invloeden



Het hoofdeiland van de Kaapverdische eilanden is Santiago met de hoofdstad Praia. Het eiland ligt ruim 200 kilometer zuidelijker dan het toeristische Ilha do Sal. Naar Praia worden geen rechtstreekse vluchten uitgevoerd, maar het toerisme op het eiland is nog in ontwikkeling. Santiago is een prachtig eiland waar de Afrikaanse invloedsfeer duidelijk te merken is. Het eiland is bergachtig en heeft groene valleien, bananenplantages aan de oostkust, wat kleine strandjes en in het noorden de idyllische baai van Tarrafal met een palmenstrand. De afstand van Praia naar het noorden is 85 kilometer, een goede reden om verblijf te verdelen over verschillende locaties.

Santiago is eigenlijk op zijn mooist na een flinke regenbui, dat alleen kan voorkomen in de maanden augustus t/m oktober. De bergen zijn erna dan snel tot aan de toppen groen. (Gedurende de maanden dat het kan regenen is er uitsluitend voor dit eiland een malariarisico).

**Praia** is een echte Afrikaanse stad en kent Afrikaanse markten waar vrouwen groente, fruit, vis en van alles en nog wat verkopen. De Supucira is de bekendste markt en tevens het verzamelpunt van de Aluguers (collectief openbaar vervoer). In Praia zijn ook de meest luxe accommodaties gelegen.

Een veel bezochte plaats met een keuze aan accommodaties is de oude hoofdstad **Cidade Velha** aan de zuidkust, niet ver van Praia. Cidade Velha (vertaald, oude hoofdstad) is tot 1770 de hoofdstad geweest. Hier wonen de mensen in eeuwenoude huisjes. Het kleine stadje kent een gezellig dorpsplein met een paar restaurantjes en boven is het fort met kanonnen. Cidade Velha is een prima alternatief voor een verblijf in het drukke Praia.

Vanaf de markt in Praia rijden de Aluguers in circa 2 uur via het centraal gelegen marktplaatsje **Assomada** naar Tarrafal in het noorden.

Nog voor Assomada liggen op deze route in de bergen twee accommodaties die uitstekend geschikt zijn voor wandelaars. Het zijn de gehuchten **Rui Vaz** op circa 800 meter hoogte en aan de andere kant van de vallei ligt **Cruz de Fundura** nabij de valleien van Bur Bur en Boca Larga. Hier wonen ook nog de rebelados, een groep die zich van de katholieke kerk heeft afgesplitst en met eigen normen en waarden in eenvoud leeft.

**Tarrafal** is al sinds het begin van Cabo Verde Travel in 1996 het speerpunt in ons aanbod. De Consumentenreids gids schreef hierover in een eerste publicatie: 'Het droomstrand van Tarrafal is onwaarschijnlijk mooi met palmbomen en vissersbootjes tussen de rotsen'. Inmiddels zijn er in Tarrafal ook diverse restaurantjes en een loungebar met uitzicht over de baai.

Ook in deze brochure is een accommodatie opgenomen aan de oostkust, niet ver van Pedra Badejo en de bananenplantages. In het plaatsje zelf kunnen ook kamers met douche/toilet worden aangeboden.





## Pousada Quinta da Montanha \*\*

**Ligging:** dit hotel ligt in het kleine gehucht Rui Vaz vlakbij de kapel op 750 meter hoogte in de bergen. Het is een prachtige omgeving, ruim 20 kilometer vanaf de hoofdstad Praia. Het hotel is bereikbaar via een bergachtige zijweg van de route van Aluguers.

Quinta da Montanha bestaat uit drie naast elkaar gelegen gebouwen. De kleine receptie is gevestigd in het hoofdgebouw waar tevens een restaurant met panoramisch uitzicht is, dat grenst aan het terras met zitjes. De sfeervol ingerichte **kamers** hebben bad of douche en toilet en een kleine televisie. De twee nieuwe gebouwen beschikken over kamers met privacy-glas en grote terrassen met ligstoelen.



## Guesthouse Kaza di Marli (idylle)

**Ligging:** Gelegen in de heuvels op 500 meter hoogte in Cruz de Fundura nabij de valleien Bur Bur en Boca Larga.

Het guesthouse wordt geleid door een Nederlands sprekend echtpaar en beschikt over twee **kamers** met een gemeenschappelijke woonkamer, keuken, douche/toilet en terras.

Het is uiteraard ook af te huren als appartement. De accommodatie is gelegen op de tweede etage en wordt aan drie zijden omringd door een groot terras van waaraf u een prachtig

uitzicht heeft. Bij helder weer kunt u de oceaan en het ernaast gelegen eiland Maio zien.

We bieden deze accommodatie met half pension aan. Er worden streekgerechten geserveerd. Dit guesthouse kunnen we van harte aanbevelen bij de rustzoekers en natuurliefhebbers.

Om deze accommodatie te bereiken bent u afhankelijk van het jeepvervoer van de eigenaar waarvoor taxikosten worden berekend. Bij internationale aankomsten en vertrekken zijn deze voor rekening van Cabo Verde Travel.



## Hotel Avenida \*\*

**Ligging:** midden in het marktplaatsje Assomada en dus centraal op het eiland.

Hotel Avenida is een degelijk twee-sterren hotel dat beschikt over een sfeervol restaurant met ruime openingstijden. Hier rekent u de maaltijden van de buffetten per 100 gram af. De **kamers** hebben badkamer met douche/toilet, televisie, minibar en telefoon. Een paar kamers beschikken over airconditioning.





## Casa Strela\*\*

### Ligging:

Aan de rand van Tarrafal op circa 10 minuten loopafstand van de dorpskern en het palmenstrand.

Deze stijlvolle accommodatie is nieuw in ons aanbod. Bij de receptie worden excursies en activiteiten aangeboden door het vriendelijke personeel. Op het dakterras heeft u uitzicht over de oceaan. Hier wordt het ontbijt aangeboden en kunt u desgewenst 's avonds eten, er zijn ligstoelen en een buitenbar.

De accommodatie biedt een aantal eenvoudige **kamers** met eigen douche/toilet en een plafondventilator. Tevens is er een appartement voor gezinnen. Boven de bedden is een muskietennet.

Casa Strela heeft in 2023 een dependance geopend bij het natuurgebied Serra Malagueta, dit ligt aan de doorgaande weg naar Praia op circa 10 minuten rijafstand van Tarrafal in bergachtig gebied. Ook hier is een restaurant en hebben de sfeervolle **kamers** douche/toilet.



## Vista Mar\*\*\*

### Ligging:

Direct aan de baai van Tarrafal op een paar minuten lopen van het dorpsplein en de restaurantjes.

Dit nette hotel heeft een binnen- en buitenrestaurant. Het hotel heeft eveneens een dakterras met buitenbar. Hier wordt ook het ontbijt geserveerd en kunt u ook overdag relaxen en van het uitzicht over de idyllische baai van Tarrafal genieten. Er is gratis wifi in het hotel.

Alle **kamers** hebben douche/toilet, flatscreen met satellietzenders en aircó. Een aantal kamers heeft een balkon, een paar ervan met zeezicht. Ook is er een grote suite kamer.

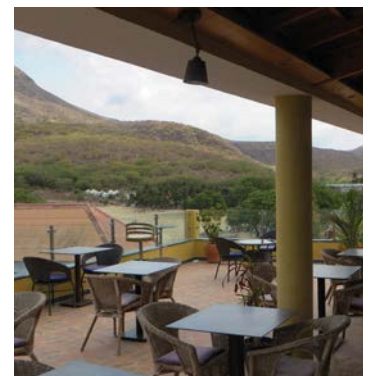



## King Fisher Village \*\*\*

### Ligging:

In het noorden van Santiago aan de rotsachtige kust van Tarrafal circa 600 meter van het idyllische palmenstrand en de dorpskern.

King Fisher Resort bestaat uit een tiental **huizen en appartementen**. In 2021 heeft het hotel een gloednieuw gebouw in gebruik genomen met **hotelkamers**, gelegen aan een zwembad. Het kleinschalige complex is tegen de rotsachtige kust van Tarrafal gebouwd en is van origine een duikbasis dat wordt geleid door PADI-instructeurs. Het restaurant Kajütte biedt de optie voor een continentaal of uitgebreider ontbijt, dat niet is inbegrepen bij de reissommen.

De huizen en appartementen bieden plaats aan 2 personen en er zijn een drietal huizen geschikt voor 4-5 personen. Er is een keuken per huis, een safe en badkamer met douche of bad en toilet. Boven alle bedden hangt een plafondventilator. Het paradepaardje is wel huis Grotte dat zijn naam ontleent aan de keuken die beneden in een grot is gebouwd. Dit huis beschikt over een groot dakterras en heeft twee ingangen, woonkamer, slaapkamer, een grotere woon/slaapkamer en twee badkamers.

Naast de appartementen en huizen zijn er recent een aantal **hotelkamers** in gebruik genomen. Eén ding hebben alle accommodatievormen gemeen, of u nu in een hotelkamer verblijft of een huis: er staat een eigen (dak)terras en ligstoelen tot uw beschikking met



prachtig uitzicht over de baai. De reissom is afhankelijk van het huis en het aantal personen waarmee u het bezet.

King Fisher dient voor minimaal 4 nachten te worden geboekt (in het hoogseizoen 7 nachten).

Neemt u contact met ons op voor de verschillende mogelijkheden.

## Villa São José (idylle)

**Ligging:** afgezonderd aan de kust, circa 3 kilometer van Pedra Badejo en een paar minuten lopen van het strand. De directe omgeving leent zich goed voor mooie wandelingen.

De accommodatie wordt geleid door een gepensioneerd Fransman en heeft een gezellige lounge met televisie en tevens eetkamer grenzend aan een terras.

Er wordt gratis wifi geboden. I.v.m. de geïsoleerde ligging bieden we de accommodatie met half-pensioen aan.

De vijf **kamers** zijn gelegen langs de patio met tropische begroeiing en hebben douche/toilet, plafondventilator en openslaande deuren met zeezicht.





## Hotel Vulcão \*\*\*\*

**Ligging:** direct aan zee, circa 1.500 meter vanaf Cidade Velha.

Nieuw in deze 2025 uitgave is dit luxe hotel dat beschikt over twee buitenzwembaden met ligstoelen en buitenbar, fitnessruimte, wasserij en gratis wifi.

De meeste van de 58 **kamers en suites** hebben een balkon met (schuin) zeezicht, douche/toilet, koelkast en flatscreen.

Het hotel is een prima alternatief voor de luxe hotels in Praia, want de locatie



is een goed uitgangspunt Cidade Velha te bezichtigen.

Bovendien maakten we een goede prijs-afspraken, zodat er voor de standaard kamers geen toeslag wordt berekend.



## Hotel Limeira \*\*\*

**Ligging:**

Het hotel bestaat uit een paar gebouwen die tegen een heuvel met veel begroeiing zijn gebouwd. De afstand naar Cidade Velha is 500 meter.

Een weg die bergopwaarts voert, verbindt de verschillende gebouwen van het hotelcomplex met elkaar. Het zwembad grenst aan een bar en klein restaurant waar men visspecialiteiten serveert. In het weekend is er live-muziek. Rondom het zwembad zijn gratis zitjes en ligbedden. Enkele tientallen meters hoger ligt het gebouw met de hotelkamers die uitzicht bieden over de baai. Het hotel heeft 31 **kamers**, 2 **suites** en een **appartement** met drie slaapkamers, keuken en badkamer. De hotelkamers hebben douche/toilet, minibar, televisie, airco. Een aantal kamers hebben balkon met zeezicht.



## Hotel Santiago \*\*\*

**Ligging:**

in de stad op circa 500 meter van een strandje en de zee.

Een uiterst comfortabel middenklasse stadshotel, we gebruiken het vaak bij late aankomsten of vroege vertrekken van vluchten. Het hotel heeft een lift, een 24 uren receptie met lounge, een aparte rokerszone en een wasserette.

Er is een bar en op het dak is een kleine buitenbar met zitjes en klein zwembad. In de nabijheid zijn een paar restaurants.



De **kamers** hebben douche/toilet, airco en een flatscreen televisie, ook zijn er grotere suites met aparte zithoek.





## Hotel Tropico \*\*\*\*

**Ligging:** in een rustige buitenwijk van Praia circa 2 kilometer van het centrum. Het hotel ligt direct aan zee bij een strand.

Hotel Tropico is onderdeel van de Pestana-groep en is een geliefd hotel, ook bij de zakenreiziger. Tropico mag zich zonder meer het beste hotel van Santiago noemen.

Er is een groot (zoutwater)zwembad en een kinderbadje. Het gebruik van de ligstoelen rondom het zwembad is gratis.

Het hotel heeft een restaurant met de naam Alex en in een apart rond gebouw een gezellige bar met televisie waar ook kleine snacks worden geserveerd. Tevens zijn er in de bar en lounge zitjes. Er is fitness en een wasserette.

Het hotel is een aantal jaren terug gereconstrueerd en heeft zeven suites,

waaronder een presidentiële suite en drie kamertypes: Standaardkamers gesitueerd in de vleugel die haaks op het receptiegebouw staat en kamers met groot eigen terras in de andere vleugel. Deze beide kamertypes hebben zicht op het zwembad, waarvan sommige kamers onderbroken (zij)zeezicht hebben. De allernieuwste kamers hebben geen terras, maar wel frontaal zeezicht en zijn gesitueerd aan de achterzijde van het hotel.

Alle type **kamers** beschikken over bad/toilet, föhn, airco, satelliettelevisie, koelkast met fles mineraal water, safe en gratis internetaansluiting. Wie geen laptop bij zich heeft, kan bij de receptie gebruik maken van een computer en printer.

Bij de receptie is eveneens een autoverhuur balie.



## Hotel VIP Praia \*\*\*\*

**Ligging:** Aan zee even buiten Praia naast een nieuw winkelcentrum.

Het hotel is geopend in 2014, bestaat uit 7 etages en ligt pal naast de nieuwe shopping mall. Uiteraard is er een lift. De accommodatie beschikt over een groot binnenzwembad en fitnessruimte. Op het dak is een zwembad en jacuzzi met zonneterras, ligbedden en zwembadbar. Hier heeft u een prachtig uitzicht over de zee.

Op de begane grond van het hotel is de bar en het restaurant. Tevens is er een laundry.

De **kamers** hebben douche/toilet, satelliettelevisie, koelkast, airco en hebben zicht over het winkelcentrum of tegen een toeslag zeezicht. Er is gratis wifi.





# FOGO

vulkanische pracht  
op de Archipel

Fogo

Fogo betekent vuur. De vulkaan met een hoogte van 2829 meter is de blikvanger van Fogo. De vulkaan heeft in november 2014 nog een flinke uitbarsting gehad, waarbij de vulkaanas langzaam de primitieve huisjes overspoelde in o.a. het plaatsje Chã das Caldeiras aan de voet van de vulkaan. De sporen van het verleden zijn nog zichtbaar, want veel huisjes zijn tot aan het dak met lava gevuld.

In drie uur tijd kunt u de vulkaan ook tot 1200 meter te voet bereiken. Het dorpje Chã das Caldeiras ligt aan de voet van de vulkaan.

De primitieve huisjes gemaakt van vulkaanas zijn kenmerkend voor dit dorpje waar we desgewenst ook een overnachting voor u kunnen boeken. In Chã das Caldeiras vindt ook wijnbouw plaats. Verderop

aan de kust ligt Mosteiros, een dorp met bananenplantages en papayabomen en vooral plantages van struiken met koffiebonen. In vroeger tijden werd de koffie uit Kaapverdië op grote schaal geëxporteerd naar o.a. Portugal, maar ook heden ten dage is Fogo nog een belangrijke leverancier voor de koffie op de archipel.

Bijna alle accommodaties zijn in het hoofdstadje São Filipe gelegen dat op een paar kilometer afstand van de kleine luchthaven ligt.

São Filipe heeft een oude gezellige dorpskern met veel steile en hellende straatjes, waar je urenlang kunt dwalen. Bezienswaardig zijn de sobrado's. Dit zijn oude Portugese huizen met beneden winkelruimte waarboven het woonhuis. Het stadje heeft een prachtig zwart lavastrand.

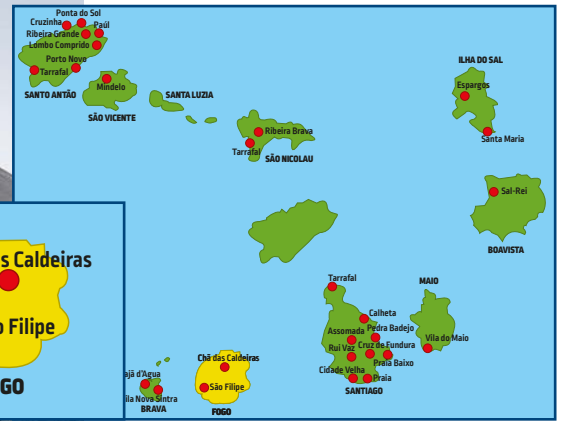

Fogo heeft weer een heel eigen cultuur en is juist daarom een bezoek waard. Onze afzonderlijke vertegenwoordiging op dit eiland boekt voor u excursies of kan u met raad en daad terzijde staan. Ook biggame vissen in de wateren rondom Fogo is goed mogelijk. Met name in het voorjaar worden er grote vangsten gedaan, zoals marlijn, tonijn, wahoo en tal van andere vissoorten.

Vanuit São Filipe ziet u het ernaast gelegen eiland Brava liggen waarvan de berg vaak omhuld wordt door wolken. Fogo ligt op 315 kilometer afstand van Sal en is bereikbaar vanaf Praia op Santiago.





## Hotel Savana \*\*

### Ligging:

Aan een rustige straat midden in São Filipe.

Hotel Savana is een omgetoverde sobrado welke begin vorige eeuw werd gebouwd.

Het hotel heeft een klein zwembadje op de binnenplaats met enkele ligstoelen en zitjes. Naast het hotel in een apart gebouw is het restaurant en een bar ondergebracht.

De **kamers** aan de zwembadzijde zijn wat aan de kleine kant, maar tegen geringe toeslag kunt u een grotere suite (22 vierkante meter) met zeezicht reserveren.

Zowel kamers als suites beschikken over bad of douche/toilet, airco, koelkast en secretaire.



## Pousada Bela Vista \*\*

### Ligging:

Dit hotel ligt aan een pleintje midden in São Filipe.

Bela Vista is van origine een sobrado. Al vele jaren hebben we deze accommodatie in het pakket. Het hotel heeft de beste prijs/kwaliteitverhouding onder de tweesterren accommodaties in São Filipe. Er is een ontbijtrestaurant en internetservice bij de receptie.

De **kamers** hebben alle benodigde faciliteiten: bad of douche/toilet, televisie, airco en koelkast. In het hotel wordt echter alleen Portugees gesproken.

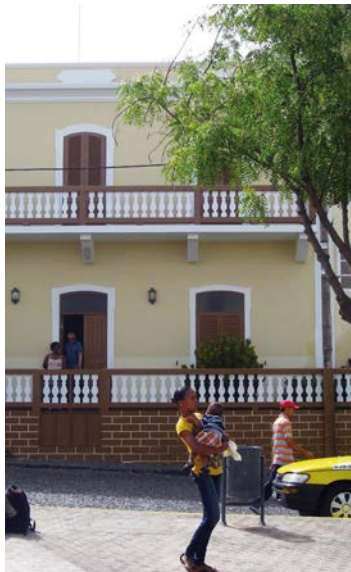

## Ola Mar \*\*\*\*

### Ligging:

Dit hotel ligt bij een lavastrand aan zee circa een kilometer buiten São Filipe.

Het hotel werd in 2012 geopend en behoort samen met het Ola Mar in Praia (Santiago) aan dezelfde eigenaar. De Olamar-formule zal de vakantie-ganger die waar voor het geld wil zeker aanspreken. Het hotel heeft een vierstal etages, echter geen lift. Op de bovenste etage is een laundry en terras met zitjes

en prachtig zeezicht. Tegen geringe betaling kan een internetgeod worden gekocht bij de receptie.

De **kamers** beschikken over douche/toilet, airco, koelkast, groot flatscreen tv en een balkon met (zij)zeezicht of landzicht.





## Hotel Xaguete \*\*\*\*

### Ligging:

Aan zee, even buiten het stadje São Filipe, circa 800 meter van de dorpskern.

Hotel Xaguete is op een rots gebouwd, heeft 39 kamers, een spa en een zwembad met ligbedden en zitjes. Er is een restaurant, een bar en een laundry. Naast de receptie is een lounge met

zitjes, er wordt gratis wifi geboden bij de receptie en het zwembad. Massage is op aanvraag tegen betaling mogelijk.

De **kamers** hebben een badkamer met bad/toilet, telefoon, kluisje, minibar en satelliettelevisie. Alle kamers hebben een groot balkon met zitje, het merendeel heeft zeezicht.



HALF PENSION  
**AANBIEDING**

## Casa Marisa (idylle) \*\*

### Ligging:

In het dorpje Chã das Caldeiras aan de voet van de vulkaan.

Casa Marisa is een klein hotel met gebouwen rondom een binnenplaats. De **kamers** hebben douche/toilet en een terras.

Door het ontbreken van restaurantjes in Chã das Caldeiras bieden we dit hotel met half-pension aan.





# BRAVA

## bloemeneiland

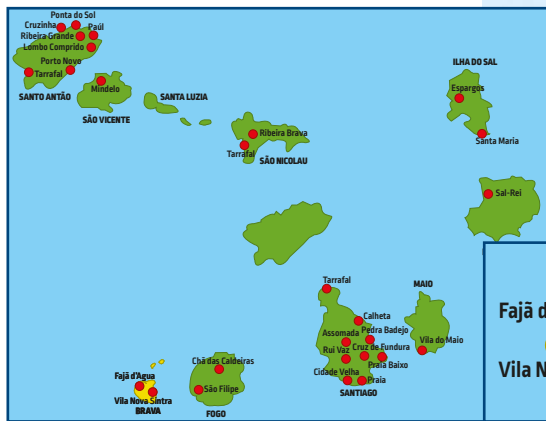

Brava wordt ook wel het bloemeneiland genoemd. Het eiland is alleen met een ferry bereikbaar, waarvan de dienstregeling zeer onregelmatig. Het vriendelijke hoofdplaatsje Vila Nova Sintra ligt op 500 meter hoogte en wordt vaak door wolken omringd. Het ligt op korte rijafstand van de haven en heeft mooie huizen met groententuintjes, hibiscusplanten en een dorpspleintje met een muziekkapel.

In de hoofdplaats staat ook het standbeeld van Eugenio Tavares, een bekende Kaapverdische schrijver.

Op een half uur rijafstand van de hoofdplaats ligt aan de kust Fajã d'Água, een plaatsje met bananenplantages en wuivende cocospalmen aan een idyllische baai waar af en toe een zeiljacht aanmeert. Het eiland is goeddeels nog ongerept, alleen in Vila Nova Sintra zijn intussen wat restaurantjes. Brava biedt met 64 vierkante kilometer veel mogelijkheden voor prachtige wandelingen.



## Hotel Cruz Grande \*\*

### Ligging:

Op een rustige locatie centraal in Vila Nova Sintra

Hotel Cruz Grande is gevestigd in een statig gebouw en biedt een bar en restaurant en meerdere kamertypes. Alle kamers hebben een douche/toilet en veelal een terras of balkon.

Er zijn tevens **kamers** met grote bedden en een televisie, een paar kamers hebben zeezicht. Het hotel beschikt over wifi en is bemiddeld om fietsen te verhuren. Vanaf de haven rijden minibuses naar Vila Nova Sintra.



## Appartementen Kaza di Zaza \*/ \*\*

### Ligging:

In de bergen van Fajã d'Água circa 100 meter van zee.

Kaza di Zaza biedt in verschillende gebouwen twee appartementen die worden verhuurd door een Nederlands echtpaar.

De eenvoudige **appartementen** hebben douche/toilet met koud stromend water, een keukenblok en een terras

met veel privacy. Vanuit de appartementen heeft u een schitterend uitzicht. Op aanvraag is er wifi. Omdat er in Fajã d'Água (nog) geen restaurantjes zijn, wordt er bemiddeld om thuis te eten bij de Kaapverdianen in het dorp. Vanwege de infrastructuur bieden we deze accommodatie aan inclusief transfers van en naar de haven.





# MAIO

## een weldaad van rust

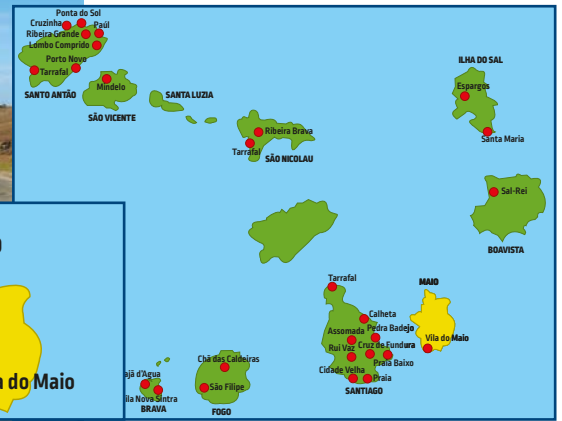

Maio is een vlak eiland en wordt omringd door 30 kilometer strand.

Er zijn zoutpannen die in de zeventiende eeuw zelfs in Nederlandse handen zijn geweest.

Het kleine hoofdplaatsje is Vila do Maio waar een paar keer per week de kleine vliegtuigen uit Praia aankomen. Door de bereikbaarheid is het eiland nog maar nauwelijks ontdekt bij de toerist.

In het plaatsje **Vila do Maio** zijn de afgelopen jaren een paar middenklasse accommodaties geopend die

ons in staat stellen het eiland prominenter onder de aandacht te brengen.

Ook is er een duikcentrum met PADI-instructeurs in het stadje.

Vanuit Maio zijn walvissen en dolfijnen te spotten. In het voorjaar komen de schildpadden aan wal om hun eieren uit te broeden.

In vorige uitgaves van onze brochure schreven we steeds 'wie een strand voor zich alleen wil hebben, maakt de grootste kans op Maio', voorlopig is dat nog steeds het geval.

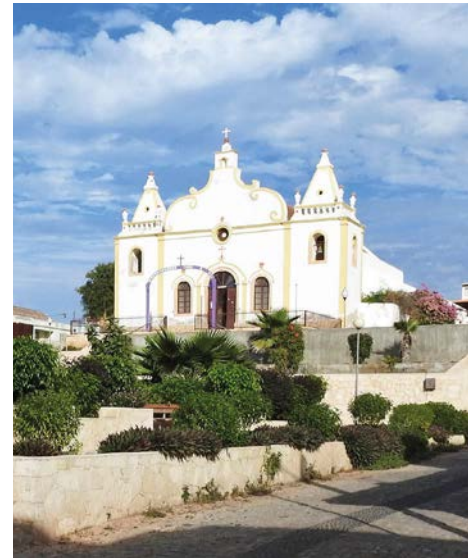

## Pension Biggame \*\*

### Ligging:

Uiterst centraal gelegen aan het hoofdstraatje van Vila do Maio vlakbij het strand.

Pension Biggame heeft een tiental kamers en een restaurant met bar. Ook is er een viscentrum in het pension gevestigd, zodat u de mogelijkheid heeft hengels te huren of met een bootje de zee op te gaan.

De kamers zijn modern ingericht en beschikken over bad of douche/toilet, balkon met (schuin) zeezicht, televisie en minibar. Tevens is er wifi. Het hotel organiseert ook excursies.



## Appartementen Stella Maris \*\*\*

### Ligging:

In Vila do Maio direct aan zee op een klif genaamd Ponta Preta. Stella Maris is een paar jaar geleden geopend en heeft een zwembad met ligstoelen.

Er zijn studio's, twee of driekamer appartementen. In alle appartementen is een keukenblok en een badkamer met douche/toilet. Beddengoed wordt één

keer per week gewisseld en handdoeken twee keer. Het complex biedt een ontbijtservice en een laundry.





# ILHA DO SAL

de strandbestemming bij uitstek

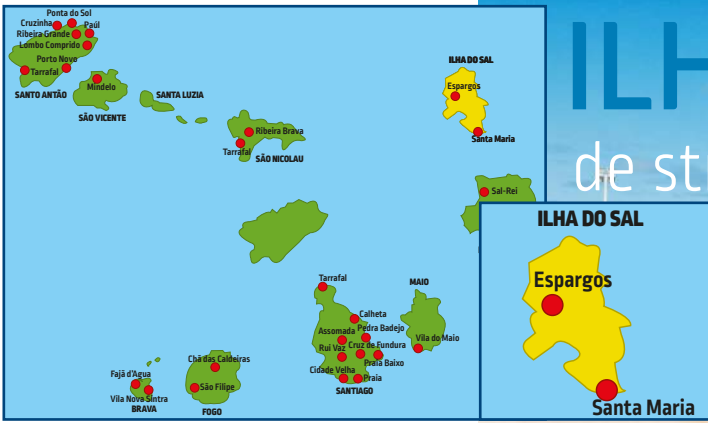

**Ilha do Sal** betekent letterlijk 'eiland van het zout'. De zoutziederij bij Pedra Lume in het oosten is deels nog in gebruik en is tevens een toeristische trekpleister. Het hoofdstadje Espargos ligt vlakbij de internationale luchthaven Amílcar Cabral, de politicus die in 1975 zorgde dat Kaapverdië onafhankelijk werd. Op 18 kilometer afstand ligt op de zuidpunt van het eiland het dorpje Santa Maria, een dorpje langs een prachtig breed zandstrand.

De inwoners leefden vroeger van de zouthandel, dat is nu wel anders. Sinds we de Kaapverdische eilanden in 1996 op de markt hebben geïntroduceerd is er veel veranderd en werkt vrijwel iedereen in het toerisme. Wat ooit een stil dorpje was, is uitgegroeid tot een gezellig dorp met een vijftal

straten en dwarsstraatjes met veel restaurantjes en souvenirwinkels.

Pleisterplaats in Santa Maria is de pier, hier halen de vissers de dagelijkse vangsten met hun vissersbootjes binnen. Over het brede strand is een wandelboulevard aangelegd om een aantal hotels te voet te kunnen bereiken.

Al onze accommodaties hebben een centrale ligging in het dorp en/of direct aan het strand.

Het vlakke en kale eiland is ideaal voor watersporters, er zijn veel faciliteiten op het strand, zoals duik- en surfscholen.





## Hotel Porta do Vento \*\*

### Ligging:

Het hotel ligt aan een rustige straat. De afstand naar zowel de dorpskern als het strand is circa 300 meter.

Porta do Vento is een fijn hotel met een beschut buitenterras, bar en restaurant. Het is het enige hotel in Santa Maria dat een lift heeft.

De **kamers** beschikken over douche/toilet, televisie, koelkast, safe en plafondventilator. Een aantal kamers hebben een balkon. Er zijn ook een paar grotere drie-

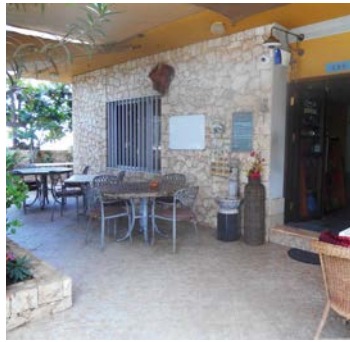

persoonskamers. Internet is tegen betaling mogelijk. De vriendelijke Italiaanse eigenaresse staat garant voor een onbezorgd verblijf.



## Hotel Nha Terra \*\*

### Ligging:

Het hotel ligt tegenover het brede strand circa 75 meter van de pier en vrijwel direct in het centrum van Santa Maria. In de directe omgeving zijn de banken, winkeltjes en restaurants.

Nha Terra is een prettig familiehotel en heeft een klein zwembadje met buitenbar en restaurant. De ruime **kamers** beschikken over douche/toilet, satelliettelevisie, airco en een balkon met zitje. De kamers aan de voorzijde zijn direct langs de weg gelegen en hebben deels zeezicht.



## Hotel Pontão \*\*\*

### Ligging:

Centraal bij binnenkomst van het dorp, gelegen achter hotel Morabeza en nog geen 5 minuten lopen van het brede strand.

Hotel Pontão heeft in 2015 twee nieuwe vleugels met kamers bijgebouwd, waardoor de gebouwen in carrévorm rond het zwembad met kinderbadje zijn gelegen. Hier heeft u de beschikking over gratis ligstoelen in de zon of in de schaduw van de arcaden.

Het hotel heeft een zwembadbar, een restaurant en naast de 24-uurs receptie een bar. Internet is tegen betaling in de lounge bij de receptie mogelijk.

De **kamers** hebben douche en toilet en bieden al het nodige comfort, zoals airco, satelliettelevisie, koelkast, kluisje en balkon/terras met zitje. De supe-

rior kamers (met toeslag) hebben een aparte zithoek. Tevens beschikt het hotel over **suites** met aparte vertrekken op de kop van het gebouw.





## Hotel Odjo d'Agua \*\*\*

### Ligging:

In het dorp aan een klein strandje dat grenst aan het brede strand.

Odjo d' Agua betekent 'oog van de zee' en heeft de naam te danken aan het open ronde restaurant op de kop dat in zee is gebouwd. Hiervandaan heeft u een prachtig uitzicht over de baai van Santa Maria. Onder het restaurant is een bar die grenst aan het café/terras. Rondom het kleine zwembad en op het privéstrand zijn ligstoelen en bedden tegen betaling beschikbaar.

Vrijwel alle **kamers** zijn gelegen aan een hof met een tuin vol begroeiing. De kamers hebben televisie, telefoon, minibar, airco en een badkamer met bad/toilet. Het hotel heeft ook grote kamers voor gezinnen met 2 kinderen. Alle kamers hebben een balkon of terras met hangmat.



## Hotel Dunas de Sal \*\*\*\*

### Ligging:

Langs de weg tegenover het strand op circa 75 meter en 1,5 kilometer van Santa Maria.

Het hotel in Art deco-stijl heeft twee verdiepingen en is gebouwd rondom het grote zwembad met apart kinderbadje. Hier heeft u de beschikking over gratis ligbedden en zitjes. Voor het gebruik van badhanddoeken betaalt u een borg. Het hotel heeft een goed restaurant en twee bars. Er zijn mogelijkheden voor fitness en tegen betaling spa, massage en een beautysalon.

De **kamers** zijn modern ingericht en allemaal voorzien van satelliettelevisie, airco, minibar en safe. De kamers op de begane grond hebben douche/toilet en terras met zitje en op de eerste etage bad/toilet en balkon met zitje.

Het hotel wordt met ontbijt aangeboden of tegen toeslag met half-pension. Er is gratis wifi bij de bar en in het restaurant en tegen betaling mogelijk op de kamers.

Tegen betaling kunt u gebruik maken van het duik- en surfcentrum op het strand.







## Appartementen Porto Antigo \*\*\*\*

### Ligging:

Direct aan zee en aan de rand van het centrum van Santa Maria. De dorpskern is op 75 meter afstand.

Het bloemenrijke appartementencomplex bestaat uit drie gedeeltes. Porto Antigo I (bovenste foto) is het oudste complex en ligt temidden van beide andere complexen. Het heeft de beschikking over een privéstrandje en een zwembad.

Porto Antigo II (middelste foto) ligt langs een openbaar strand dat parallel loopt aan de dorpskern en heeft eveneens een eigen zwembad.

Porto Antigo III (onderste foto) ligt aan stil openbaar strand. Het heeft geen eigen zwembad, maar klanten die hier verblijven, kunnen gebruik maken van beide andere zwembaden.

Het laagbouwcomplex is ruim van opzet

en heeft een eigen receptie en een café-restaurant aan het water. Er is tevens een laundry op het complex.

Er zijn **studio's, 2 en 3 kamer appartementen** met woonkamer en (slaap)bank, televisie, slaapkamer(s), badkamer met douche/toilet, kitchenette (met fornuis, magnetron en koelkast), airco en televisie.

Bedlinnen wordt twee maal per week verwisseld. De schoonmaak is één keer per week.

De appartementen zijn geschikt tot een bezetting van 7 personen.

Uiteraard is de reisom afhankelijk van het aantal personen waarmee u het appartement bezet.

Cabo Verde Travel heeft exclusief de beschikking over appartementen met (frontaal) zeezicht, gelegen aan het zwembad of langs het strand!







## Hotel Morabeza \*\*\*\*

### Ligging:

Vanaf het dorp het eerste hotel dat aan het brede strand van Santa Maria ligt. Daarmee heeft het hotel een ideale ligging, op een paar minuten loopafstand van de dorpskern.

Het hotel heeft een rijke geschiedenis. In 1967 bouwde een Belgisch echtpaar een buitenverblijf en bracht de wintermaanden voor hun gezondheid op Sal door. Zij voldeden aan het verzoek van diverse luchtvaartmaatschappijen, die een tussenstop op Sal maakten, om kamers voor hun bemanning te verhuren. Door de jaren heen zijn er vele kamers bijgebouwd en is het buitenverblijf een geliefd hotel

geworden dat het beste de couleur locale van Kaapverdië vertegenwoordigt.

Het hotel heeft drie zwembaden, waarvan één met buitenbar, een mini-golfbaan, twee tennisbanen en een fitnessruimte. Er is een speelzaal voor darten, tafeltennis, snookertafels en er is een bibliotheek met Nederlandstalige boeken.

Het hotel beschikt over een buitenbar op de eerste etage.

Op het strand is de Beach Club, een apart restaurant voor de lunch, dat aan het hotel behoort. Hier kunt u gebruik maken van tal van ligbedden in de schaduw van parasols.

Hotel Morabeza beschikt over verschillende kamertypes:

- Standaard kamers met of zonder zeezicht
- Luxe kamers met zeezicht en groot flatscreen in het nieuwste gebouw dat langs het strand ligt
- Familiesuites met woongedeelte en twee slaapkamers tuinzijde in de schaduw zonder zeezicht
- Duplex kamers met beneden en boven een slaapgedeelte
- Junior suites (apart wonen en slapen) geschikt voor 3 personen met of zonder zeezicht

Alle **kamers** hebben terras, satelliettelevisie, telefoon, koelkast, plafond-

ventilator en airco, safe, badkamer met bad of douche en toilet en gratis internet.

Daarnaast heeft Morabeza de beschikking over nieuwe twee- en driekamer appartementen in de Bazamore Residence dat aan het pleintje tegenover de hoofdingang ligt. Deze appartementen hebben geen zeezicht, maar zijn ideaal voor gezinnen met kinderen. U kunt gebruik maken van alle faciliteiten van Morabeza.

Ook het uitgebreide ontbijtbuffet is bij een verblijf in deze appartementen inbegrepen.





# BOAVISTA

## ideaal voor windsurfers

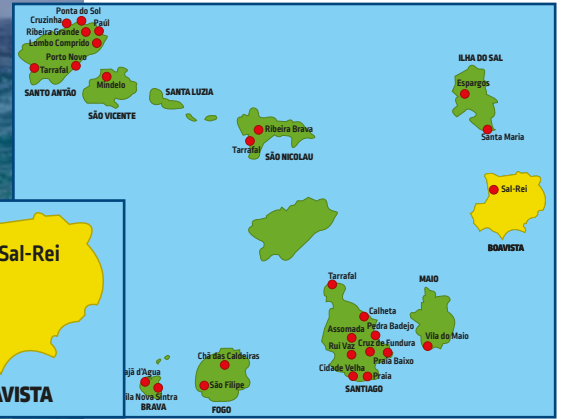

Boavista

Op sommige plaatsen lijken de duinlandschappen eindeloos te zijn. Het strand en de duinen van Santa Monica in het zuiden hebben een lengte van 34 kilometer. Boavista is één van de drie grootste eilanden, maar heeft met 3500 inwoners het laagste inwonersaantal van alle eilanden. Het eiland is kaal en betrekkelijk vlak op een paar heuvels van 300 meter hoogte na. Dadelpalmen onderbreken hier en daar het landschap.

Een aantal jaren terug werd de nieuwe internationale luchthaven van Boavista geopend waarmee het eiland zich heeft kunnen verheugen op toename

van het toerisme, vnl. door de nieuwe all-inclusive hotels die aan het brede strand van Arujez de Chave zijn gebouwd vlakbij de luchthaven. Circa 7 kilometer noordelijker ligt het vriendelijke plaatsje **Sal Rei** dat geheel authentiek is gebleven. In Sal Rei zijn, op een enkel restaurantje na, nog maar weinig voorzieningen voor het toerisme. Sal Rei grenst aan een klein strand in een baai, dat aansluit op een breder strand met enkele watersportvoorzieningen.



## Hotel Estoril \*\*

### Ligging:

Circa 150 meter van het strand en 500 meter van Sal Rei.

Hotel Estoril is een prettig hotel met een terras en buitenrestaurant voor het gebouw en een kleine bar bij de lounge/receptie.

De simpele **kamers** hebben douche/toilet, satelliettelevisie en koelkast. Hotel Estoril beschikt ook over een aantal **appartementen** in een apart gebouw.





## Orquidea \*\*\*

### Ligging:

Direct aan een smal strand dat leidt naar het dorp (300 meter) en aan de andere kant naar een breder strand.

Orquidea is een sfeervol guesthouse dat wordt geleid door een Kaapverdisch/Belgisch koppel. Twee papegaaien in de tuin zorgen voor een hartelijke begroeting. Het ontbijt wordt in de tropische tuin geserveerd. Het hotel biedt een bar, fitnessruimte en een laundry.

De **kamers** hebben douche/toilet, televisie en safe, vrijwel alle kamers hebben balkon met zeezicht.



## Hotel Migrante \*\*\*

### Ligging:

Aan een straatje midden in Sal Rei circa 100 meter van het dorpsplein en ook vlakbij de pier en het strand.

Dit guesthouse is een uiterst charmante accommodatie gevestigd in een oud herenhuis, dat dateert van 1860 en destijds werd bewoond door een Marokkaanse handelsfamilie. Beneden is een bar/restaurant en een bibliotheek met boeken in verschillende talen. Op de binnenplaats is het goed toeven op de ligbedden.

Het hotel heeft vijf niet-rokers **kamers**



die smaakvol, maar verschillend zijn ingericht en beschikken over douche/toilet, bed met klamboe, telefoon en plafondventilator. U kunt bij de receptie gebruik maken van wireless internet.



Ook wordt er bemiddeld voor boottochten, windsurf- en duikcursussen.

Overige diensten: een laundry en een babysit op aanvraag.

**Dit moet u weten:** Vanwege het beperkte aantal kamers en de populariteit van deze accommodatie is deze op korte termijn vaak niet beschikbaar en raden we u aan deze tijdig te reserveren.

## Appartementen Ca' Nicola \*\*\*

### Ligging:

Circa 50 meter van zee direct aan een smal strand, dat aan de ene kant aansluit op het brede strand en de andere kant leidt naar het dorpje Sal Rei. De afstand over het strand naar Sal Rei is circa 300 meter (buitenom 600 meter).

Ca' Nicola is een bijzonder fijn appartementencomplex om te verblijven, enerzijds vanwege de rustige ligging en anderzijds door de compleet ingerichte appartementen waar u zich al snel thuis voelt. Circa de helft van de appartementen heeft zeezicht. Beneden is de receptie en een (snack)bar met buitenlounge, waar 's morgens het buffetontbijt wordt geserveerd.

De **2-kamerappartementen** hebben een

royale woonkamer met zit/slaapbank en keukenblok, kleine slaapkamer, badkamer met douche/toilet/bidet en een eigen balkon of gedeeld terras. Deze appartementen zijn geschikt voor 3 personen. Er is airco en satelliet-televisie.

De **3-kamerappartementen** hebben dezelfde faciliteiten en zijn met twee slaapkamers geschikt voor 4 personen. Er is in beide type appartementen een mogelijkheid voor bijplaatsing van een extra bed.

De appartementen worden dagelijks schoongemaakt. Bedlinnen en handdoeken zijn voorradig. Voor strandhanddoeken dient u zelf te zorgen. Ca' Nicola heeft ook aantrekkelijke tarieven voor alleenreizenden.





# Boek Kaapverdië als eilandencombinatie een afwisselende en veelzijdige vakantie



**Cabo Verde Travel B.V. Reisorganisatie**

Postbus 2783 · 3000 CT Rotterdam Holland

Tel. 010-4121887 · Website: [www.cabo.nu](http://www.cabo.nu) · E-mail: [info@cabo.nu](mailto:info@cabo.nu)



SGR-deelnemer 2412 (Stichting Garantiefonds Reisgelden).



Lid Calamiteitenfonds.

**CaboVerde**   
**TravelHolland**